



Birinci Karma Teknoloji Girişim Sermayesi Yatırım Fonu

Birinci Karma Teknoloji Girişim Sermayesi Yatırım Fonu

FON HAKKINDA | Re-Pie Birinci Karma Teknoloji Girişim Sermayesi Yatırım Fonu; finans, enerji, sağlık, lojistik, gıda, tarım, perakende, yazılım, bilişim ve benzeri sektörlerde teknolojik çözüm üreten şirketlere yatırım yapma hedefi taşır.

Fon, teknoloji ve yenilik odaklı iş modelleri ile büyüme potansiyeli yüksek birden fazla girişim şirketine sermaye aktarımı veya pay devri yoluyla ortak olmayı veya girişim şirketlerinin kurucusu olmayı hedefler.

Fon Özeti

Fon Yöneticisi	Re-Pie Portföy Yönetimi A.Ş.
Yatırım Komitesi	Dr. M. Emre Çamlıbel Mehmet Ali Ergin Alim Telci
Danışma Kurulu	Doğan Taşkent Kerem Kapancı Volkan Özgüz Serhan Türken Serkan Usanmaz Haluk Lap İhsan Elgin
Referans Kur	TL
Fon Süresi	7 Yıl
Yönetim Ücreti	%2
Hedef Getiri Oranı	Enflasyon üzerinde
Başarı Eşiği	Enflasyon
Başarı Primi	Enflasyonu aşan kısmın %20'si
Katılım Payı İadesi	Yedi yıl sonu tasfiye döneminde
Fona Giriş	Yatırım komitesi kararı ile
Saklama	Takasbank
Fon Denetim	Deloitte

YATIRIM KRİTERLERİMİZ

Re-Pie Birinci Karma Teknoloji Girişim Sermayesi Yatırım Fonu



Yatırım yapılacak girişim şirketleri ön inceleme sürecine tabi olup, yukarıda belirtilen yatırım kriterleri

belirli oranlarda ağırlıklandırılarak

100 üzerinden 70 ve üzeri puan alan şirketler değerlendirilecektir.

Fon Stratejisi

Birinci Karma Teknoloji GSYF

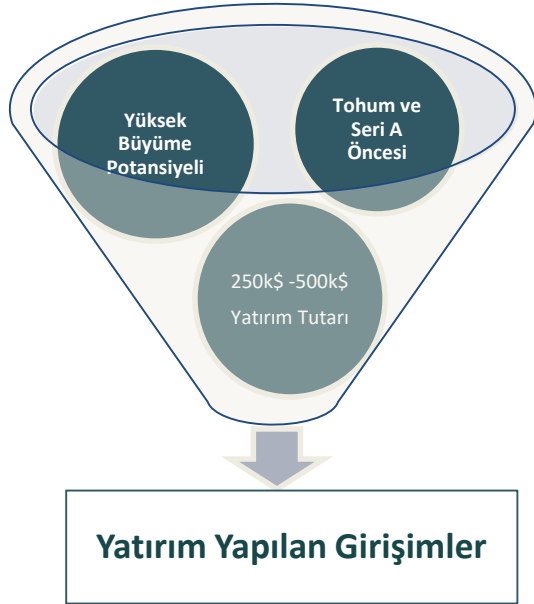

- Birinci Karma Teknoloji Girişim Sermayesi Yatırım Fonu'nun yatırım stratejisi; büyüme ve globale açılma potansiyeli yüksek olan girişimlere yatırım yaparak onları Re-Pie Portföy sinerjisi ve desteği ile Seri A turlarına hazırlamak ve Single Asset – Single Fund kurarak bu yatırım turlarını lead eder.
- Tohum ve Seri A öncesi seviyede, 250k\$-500k\$ tutarlarında yapılan yatırımlar; Seri A turlarında 50m+ \$ değerlemelere ulaştığında, 5m+ \$ fon kurarak o turlarda lider yatırımcı olarak onları global anlamda scale-up olabilecek seviyelere ulaştırmak hedefler.



Yatırım Süreci

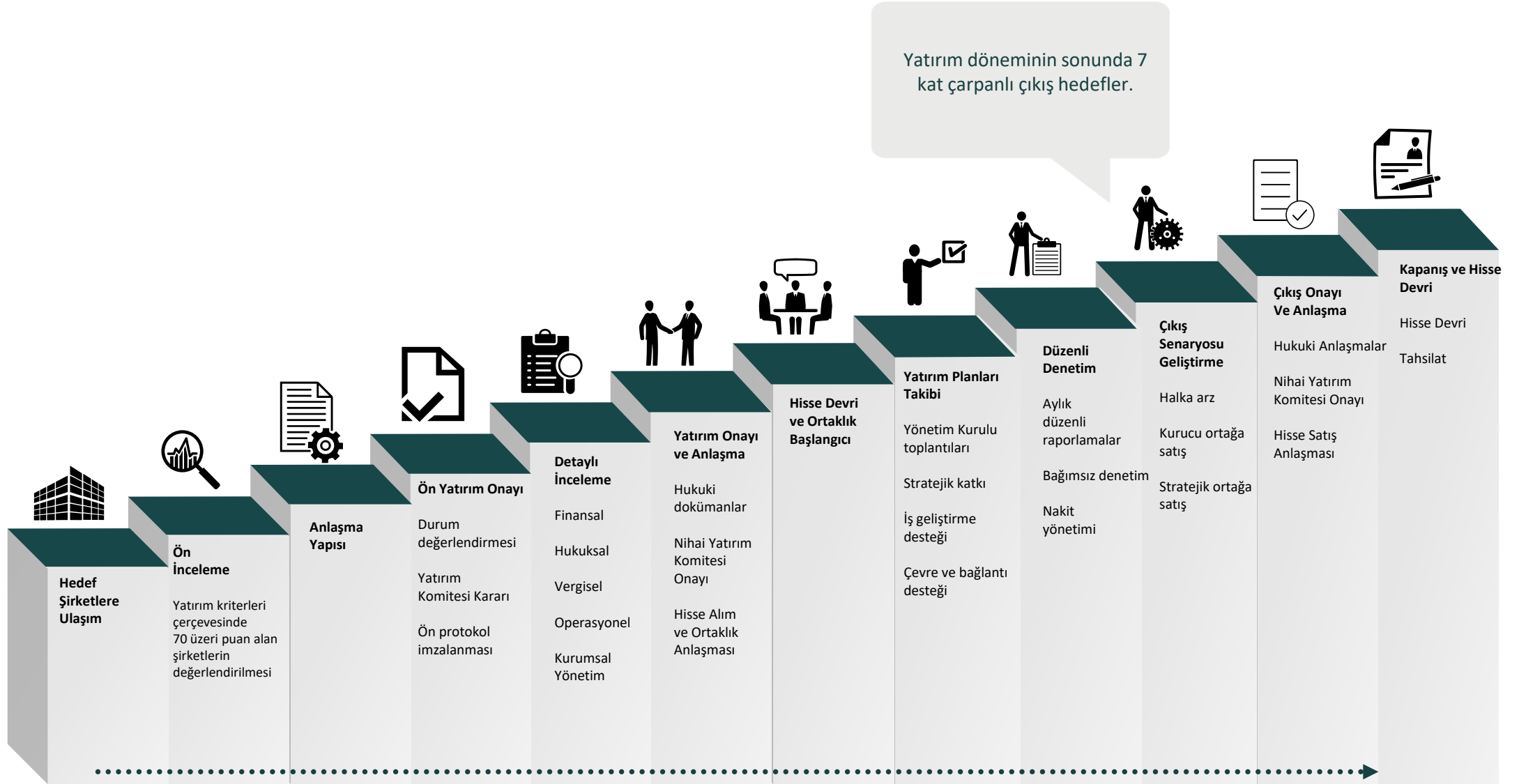

Danışma Kurulu

Re-Pie Birinci Karma Teknoloji Girişim Sermayesi Yatırım Fonu



**DOĞAN
TAŞKENT**

- 1993 yılında ETH Zürich Elektrik Mühendisliği Fakültesi'nden mezun olmuştur.
- MIT'de araştırma ve Polytechnic Institute of NYU'de Elektrofizik ve Teknoloji MBA konularında Yüksek Lisans dereceleriyle mezun olmuştur.
- 1998-2005 yıllarında Lucent Technologies Bell Laboratories'de Ar-Ge mühendisi, yönetici ve uzman eğitimi olmuştur.
- 2006-2007 yıllarında Lucent Technologies İstanbul ofisinde CTO olarak görev almıştır.
- 2008-2018 yıllarında Arkan & Ergin Kurumsal Finansman danışman olarak görev almıştır.
- MIT Enterprise Forum Türkiye kurucu başkanıdır.
- Ege Üniversitesi Teknopark kurucu yönetim kurulu üyesidir.
- İsviçre Ticaret Odası yönetim kurulu başkanıdır.
- Mentor Network Turkey ile kurum içi inovasyon ve girişimcilik eğitimleri vermektedir.
- Atabay İlaç ARGE ve İnovasyondan sorumlu Yönetim Kurulu üyesidir.
- Koç Üniversitesi'nde MBA öğrencilerine ARGE teknolojisi ve teknoloji yönetimi eğitimi vermektedir.
- DEİK İsviçre Konseyi başkan vekilidir.
- Üniversite Sanayi İşbirliği Merkezleri Platformu (ÜSİMP) yönetim kurulu üyesidir.



**İHSAN
ELGİN**

- Dokuz Eylül Üniversitesi Ekonomi bölümünden mezun olmuştur.
- Koç Üniversitesi Executive MBA sonrası; 2007 yılında Climateminder şirketinin kurucu ortağı olarak girişimcilik dünyasına giriş yapmıştır.
- 2000 yılında Aygaz'da insan kaynakları bölümünde iş hayatına başlamıştır. Sırasıyla bayi geliştirme, otogaz pazarlama ve analitik CRM bölümlerinde sorumlu ve yönetici olarak görev yapmıştır.
- Core Strateji şirketinin kurucusudur.
- Startups.Watch'un ve finansal teknolojiler alanında lider organizasyonu olan FinTech İstanbul'un ise kurucu ortağıdır. İş Girişim Sermayesi ve Finberg Yatırım A.Ş'nin Yönetim Kurulu Üyesi'dir.
- Girişim Fabrikası'nı Özyeğin Üniversitesi bünyesinde kurmuştur. Üniversitede Girişimcilik Merkezi direktörü olarak görev yapmaya başlamıştır.
- Alex Osterwalder'in Business Model Masterclass programlarının ilk mezunlarından. Yalın Yeni Girişim (Lean Startup) kitabının genel yayın yönetmenliğini yapan Elgin, Girişimciliğin Altın Kuralları kitabının Büyüme bölümünü yazmıştır.



**KEREM
KAPANCI**

- Georgetown Üniversitesi'nden Finans ve Uluslararası İşletme bölümlerinden "Çift Anadal" lisansıyla mezun olmuştur.
- Focus Global Project (FGP) ve Fortuna Advisory şirketlerinin Yönetici Ortağıdır.
- Bain & Company İstanbul Ofisi'nde ve DiamondCluster International Barcelona Ofisi'nde Yönetim Danışmanlığı yapmıştır.
- Telekom sektöründe Turkcell'de Yönetici olarak çalışmış, Stratejik Planlama ve Kurumsal Katma Değerli Servisler bölümlerini yönetmiş, Müşteri Deneyimi Yönetimi ve Perakende Geliştirme bölümlerini kurmuş ve yönetmiştir.
- Uluslararası bir Kar Amacı gütmeyen dernek olan Mobil Pazarlama Derneği'nin Ülke Direktörü olarak çalışmıştır.
- Hergüner Bilgen Özeke Avukatlık Ortaklığı'nda Operasyonlardan Sorumlu Genel Müdür Yardımcısı olarak görev almıştır.
- Mineks Yapılandırılmış Finansal Hizmetler'de Genel Müdür olarak çalışmıştır.
- Sina BiyoTeknoloji'de Yönetim Kurulu üyeliği, Türk-Belçika-Lüksemburg Ticaret Derneği'nde Denetim Komitesi üyeliği, Georgetown Üniversitesi Mezun Kabul Programı'nda Türkiye Yönetim Kurulu Başkanlığı görevlerini sürdürmektedir.



**VOLKAN
ÖZGÜZ, Dr**

- Lisans ve Yüksek Lisans eğitimini, Elektronik Mühendisliği alanında, İstanbul Teknik Üniversitesi'nde tamamlamıştır.
- Doktorasını, 1986 senesinde Elektronik Mühendisliği alanında North Carolina Devlet Üniversitesi'nden almıştır.
- 2021'den beri Boğaziçi Teknoloji Transfer Ofisi'nde Genel Müdür olarak görevini sürdürmektedir.
- 2010 yılında "Sabancı Üniversitesi Nanoteknoloji Uygulama ve Araştırma Merkezi" Direktörü olarak çalışmıştır,
- 1986'den 1987 yılına kadar North Carolina Mikro elektronik Araştırma Merkezinde araştırmalarını sürdürmüştür.
- 1987-89 yılları arasında, Teletax Ind. Inc'de "İleri İşlemler Departmanı'nın yöneticiliğini üstlenmiştir. 1989'dan 1995 yılına kadar, Kaliforniya Üniversitesi, San Diego'da öğretim üyesi olarak çalışmıştır.
- 1995-2010 yılları arasında Irvine Sensor Corp.'ta, "Senior Vice President" ve "Chief Technology Officer" olarak çalışmıştır.
- Özgüz 8 yeni teknoloji firmasının kuruluşunda çalışmış ve yönetim kurullarında görev almıştır.
- Dr. Özgüz'ün 30 dan fazla yayını, 18 patenti ve çok sayıda patent başvurusu bulunmaktadır.

Danışma Kurulu

Re-Pie Birinci Karma Teknoloji Girişim Sermayesi Yatırım Fonu



**SERKAN
USANMAZ**

- İstanbul Üniversitesi İşletme bölümünden mezun olmuştur.
- Temple Üniversitesi Finans Yüksek Lisansı eğitimini tamamlamıştır.
- Marmara Üniversitesi Bankacılık Doktorasına devam etmektedir.
- Yasarbank , Teftiş Kurulu Başkanlığı'nda Müfettiş Yardımcısı olarak kariyerine başlamıştır.
- Akbank, Kurumsal ve Ticari Krediler Tahsis Bölümünde Yönetici olarak görev almıştır.
- KPMG Türkiye'de Danışmanlık Hizmetleri Departmanı bölümünde Kıdemli Uzman olarak görev almıştır.
- Türkiye Sınai Kalkınma Bankası Yönetici Yardımcısı olarak çalışmıştır.
- Limak Yatırım, Kurumsal Finansman Departmanı'nda Müdür olarak çalışmıştır.
- Turkish Yatırım, Kurumsal Finansman Departmanı'nda Direktörlük yapmıştır.
- IEG- Global Kurumsal Finansman Danışmanlık Direktörlüğü görevini üstlenmiştir.
- IEG Bankacılık Grubu, İstanbul ofisinde Yönetici Direktörlüğü yapmıştır.
- Hedef Holding'de Genel Müdür Yardımcısı olarak görevini sürdürmektedir.



**HALUK
LAP**

- Gazi Üniversitesi İşletme Eğitimi bölümünden mezun olmuştur.
- Beykent Üniversitesi'nde Bankacılık ve Finans Yüksek Lisans eğitimini sürdürmektedir.
- BİST İstanbul A.Ş. Takas ve Saklama Bankası'nda Uzman olarak kariyerine başlamıştır.
- 1997-2002 yılları arasında UB Ulusal Yatırım Menkul Değerler A.Ş.'de Operasyon Yönetmenliği yapmıştır.
- 2002-2008 yılları arasında Standart Yatırım Menkul Değerler A.Ş.'de Yurt içi ve Yurt dışı Operasyon Müdürü olarak görev almıştır.
- 2008-2014 yılları arasında Kare Yatırım Menkul Değerler A.Ş.'de Operasyon ve Mali İşler Grup Başkanı, Yatırımlardan Sorumlu Fon Müdürü, Masak Uyum Müdürü ve Viop Müdürü olarak görev almıştır.
- 2014-2020 yılları arasında Ünlü Menkul Değerler A.Ş.'de Direktör ve Operasyon Direktörü pozisyonlarını üstlenmiştir.
- 2021 yılında Ünlü Menkul Değerler A.Ş.'de Yönetim Kurulu'na bağlı Kurumsal Yönetim ve Kontrol görevlerinde bulunmuştur.
- A1 Girişim Sermayesi Yatırım Ortaklığı A.Ş.'de Genel Müdürlük yapmıştır.



**SERHAN
TÜRKEN, CFA**

- Kocaeli Üniversitesi İktisat bölümünden mezun olmuştur.
- 2009 yılında PwC'de denetim bölümünde görev almıştır.
- KPMG Danışmanlık hizmetleri bölümünde yatırım bankacılığı kariyerine başlamıştır.
- Burgan Yatırım Menkul Değerler Kurumsal Finansman departmanında yönetici olarak görev almıştır.
- 2020 yılında Set Capital'i kurmuştur.
- Kariyeri boyunca, enerji, bankacılık, ilaç, gayrimenkul, gıda, perakende ve ambalaj gibi yerel ve uluslararası projelerde finansal danışmanlık yapmıştır.
- CFA sertifikası sahibidir.

TIRPORT

Re-Pie Birinci Karma Teknoloji Girişim Sermayesi Yatırım Fonu

ŞİRKET HAKKINDA

Tirport; sahip olduğu konum tabanlı teknolojiler ve geliştirdiği kişiselleştirilmiş iş modelleri ile yük veren ve taşıyanları ortak bir pazaryeri platformunda buluşturan bir teknoloji şirkettir. Şirket ayrıca tedarik zincirindeki her bir aktör için daha şeffaf yönetim ve süreçlerin ayrıntılı raporlanmasını sağlamaktadır. Şirket halihazırda B2C olarak faaliyet göstermenin yanı sıra B2B olarak da hizmet vermektedir. B2B olarak verdiği hizmetlerde büyük taşıma şirketlerine ve global üretim şirketlerine SaaS olarak altyapı sağlamaktadır. Bu altyapı ile yüklerin takibi sağlanmakta ve yüklerin ulaşacağı son noktalarda verimlilik sağlanmaktadır.



Uçtan Uca Görünürlük

TIRPORT'un arttırılmış zeka teknolojileriyle araca hiçbir cihaz takmadan yükün tüm yolculuğu ve teslimat raporlamaları gerçek-zamanlı, konum-tabanlı erişilebilir.



Akıllı Yük-Kamyon Eşleştirme

TIRPORT dijital platformu, doğru yük ve doğru kamyonların istenilen yer ve zamanda akıllı eşleşmesine imkan sağlar.



Performans ve Güvenlik

TIRPORT, yükün güvenilir bir şekilde taşınmasını sağlar. TIRPORT'lu sürücülerin performansları anlık olarak izlenir ve raporlanır.



Daha Az Karbon Salınımı

TIRPORT geliştirdiği teknolojilerle kamyonların boş yol almasını önleyerek doğaya salınan CO2'nin azaltılmasına önemli katkılar sağlar.



ADI SOYADI	RAYTING	YÜKE OLAN UZAKLIK...	SEÇ
Burak GUVEN	★★★★★	1	<input type="radio"/>
Emrah YIGIT	★★★★★	1	<input type="radio"/>
Kenan ÖZBEK	★★★★★	1	<input type="radio"/>
Fatih KURT	★★★★★	1	<input type="radio"/>
Semih AYDIN	★★★★★	1	<input type="radio"/>

DÜŞYERİ

Re-Pie Birinci Karma Teknoloji Girişim Sermayesi Yatırım Fonu

ŞİRKET HAKKINDA

Düşyeri, 2008 yılında okula gidemeyen çocukların bilişsel ve ruhsal gelişimine destek olup eğitimde adaleti sağlamak için kurulan, bu amaçla Türkiye'nin ilk milli çizgi film karakteri Pepee'yi yaratan, edutainment odağında içerik üreten bir sosyal girişimdir. 2018 yılına kadar bu içerikleri çizgi diziler, sinema, kitap, dergi, tiyatrolar ile kitlelere ulaştırmış, 2018 yılından itibaren ise dijital dünyanın gelişmesi ve mobil cihazlara erişimin artması ile içerikleri dijital olarak kitlelere ulaştırmak için çalışmalarına başlamıştır.

Uppy isimli mobil uygulaması sayesinde çocukların dijital dünyadaki tüm güvenliğini sağlarken diğer yandan da çocuğun gelişimini takip ederek ebeveynlerine çocuklarını daha yakından tanıma fırsatı vermektedir.



düşyeri



CARBON HEALTH

Re-Pie Birinci Karma Teknoloji Girişim Sermayesi Yatırım Fonu

ŞİRKET HAKKINDA

Carbon Health, Eren Bali tarafından 2015 yılında Amerika'nın Kaliforniya eyaletinde kurulan kaliteli sağlık hizmetlerini herkes için daha erişilebilir hale getirme hedefi ile yola çıkan, 120'nin üzerinde kliniği ve dijital altyapısı ile ABD'de sağlık sektörünün önemli oyuncularında yer alan bir girişimdir.

Carbon Health farklı sağlık kurumlarıyla olan ortaklıkları sayesinde uçtan uca sağlık hizmeti vermeyi hedeflemektedir. Carbon Health, tamamen entegre bir diyabet platformu olan Steady Health sağlık teknolojisi girişimini ve uzaktan hasta izleme uygulaması Alertive Healthcare'i satın alarak hizmet alanlarını ve teknolojilerini büyütüştür. Amerika'da açtığı klinikler ile hem fiziksel olarak hem de dijitalde büyümesine hızla devam etmektedir.



Carbon Health



Get treated right from
your phone.

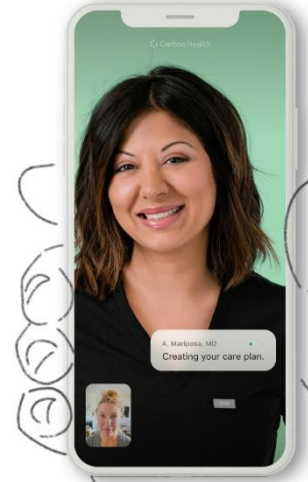

ZEBRA ELECTRONICS

Re-Pie Birinci Karma Teknoloji Girişim Sermayesi Yatırım Fonu

ŞİRKET HAKKINDA

Zebra Elektronik A.Ş. 2011 yılında, Türkiye’de elektrikli araçların şarj altyapısını oluşturmak amacıyla kurulmuştur. Firma, ilk 5 yılında sadece ar-ge çalışması yaparak dünya standartlarında elektrikli araç şarj istasyonları ve ilgili yazılımlarını geliştirmiş, 2016 sonu itibariyle ürünlerini Türkiye piyasasına sunmaya başlamıştır. Voltron markası altında, mevcut kurulu 300’den fazla halka açık şarj istasyonu ve 1.500’e yakın üyesi ile şarj istasyonu operatörlüğü faaliyetlerinde bulunan Zebra Elektronik, Türkiye’nin en büyük gayrimenkul, akaryakıt dağıtım ve otomotiv firmaları gibi çeşitli sektörlerden iş ortaklıkları oluşturmaktadır. Şirket aynı zamanda yurtdışına ürün ve hizmet satışına başlamaktadır.

Zebra Elektronik tarafından geliştirilen Boost-E dağıtıcı şarj ünitesi tek bir araca 500kW güç aktarabilmektedir. Huawei’in geliştirdiği 720kW kapasiteli Fusion Charge sıvı soğutmalı güç ünitesi ile bütünleşik olarak çalışabilen Boost-E ile ulaşılan ultra hızlı şarj imkânı sayesinde sadece binek ve SUV araçlar değil; hafif ticari ve ağır ticari segmentlerdeki araçların da yüksek hızlı şarj olabilmesi sağlanmaktadır.

ZEBRA ELECTRONICS

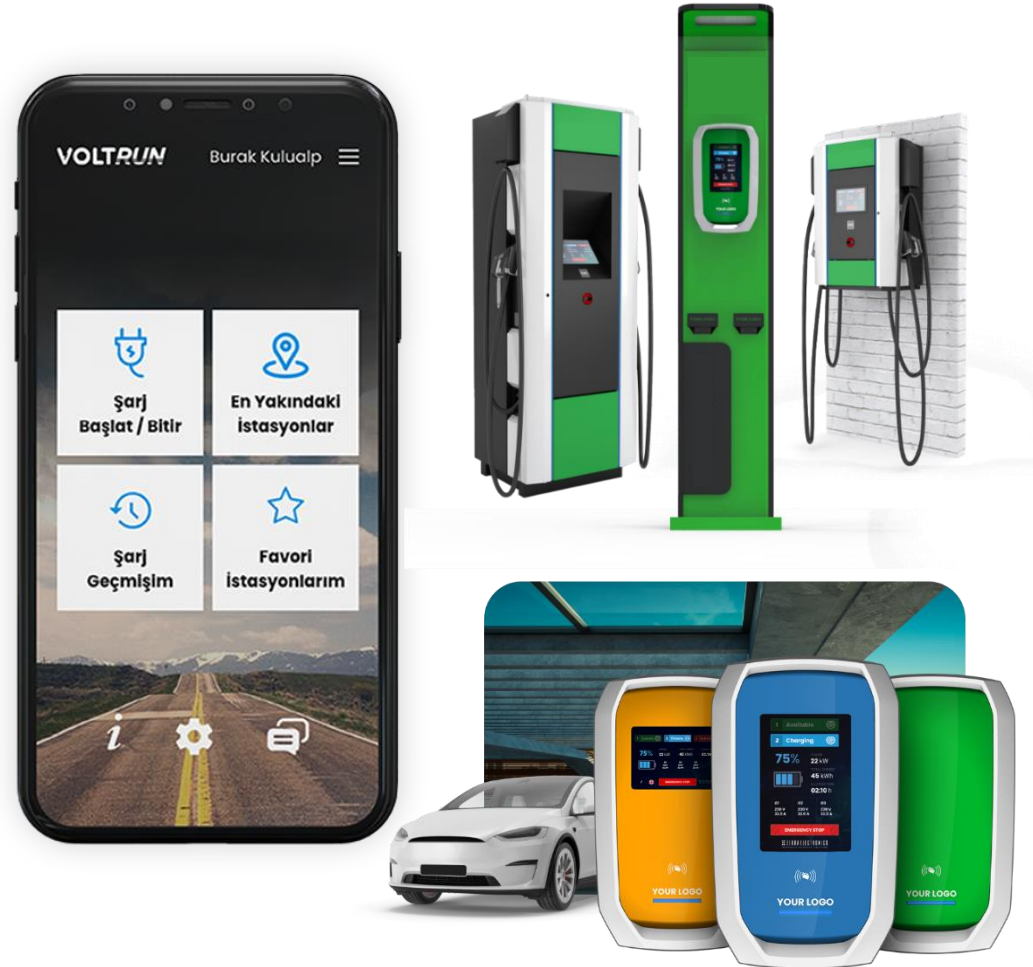

HASFİN

Re-Pie Birinci Karma Teknoloji Girişim Sermayesi Yatırım Fonu

ŞİRKET HAKKINDA

HST Tarım, çiftçilik ve hayvancılık faaliyeti ile uğraşan küçük ölçekli üreticilerin tohum, yem ve gübre gibi tüm tarım ve hayvancılık girdilerine uygun fiyatlarla hasatta, hayvan ya da ürün satışı ödeme alternatifleri ile ulaşmasını sağlamaktadır. Birçok üreticinin bilmediği ya da bilip de pahalı olduğunu düşündüğü teknolojik çözümleri ve makine öğrenmesine dayalı altyapısını tarıma entegre etmektedir. Aynı zamanda zirai ve hayvan danışmanlığı, toprak analizine göre gübre ve tohum önerileri, hayvan cinsi ve ırkına uygun yem önerileri, uydu görüntüleri, meteoroloji verileri ve yağış radarlarından alınan veri analizleri vasıtası ile zirai ve hayvansal ürünlerin verimliliği artırmaktadır.



HASFİN
HST TARIM A.Ş.

HASFİN İLE VADELİ TOHUM, YEM VE GÜBRE SATIŞI!



Hemen Teslimat



Uygun Fiyat



Vadelî Ödeme

KAVAKEN

Re-Pie Birinci Karma Teknoloji Girişim Sermayesi Yatırım Fonu

ŞİRKET HAKKINDA

Kavaken; Yenilenebilir enerji sektörüne odaklanarak teknolojik yetenekleri ve faaliyetleriyle sektörde dikkat çeken öncü şirketlerden biridir. Kavaken, sürekli veri akışını kullanarak enerji tesislerinin varlık sağlığı analizini gerçekleştirmektedir. Veri odaklı çözümleri ile Kavaken, operasyonel verimliliği artırmak ve objektif bir şekilde değerlendirmek için karmaşık algoritmaları, özellikle de Kavaken Score'u kullanmaktadır. Bu sayede tesis sahipleri, varlıklarının performansını detaylı bir şekilde anlayabilir ve iş süreçlerini optimize edebilirler. Aynı zamanda, kullanıcı dostu çözümler sunmak amacıyla otomatik raporlar ve derinlemesine analitik çözümler geliştirerek müşterilerine değerli bir veri analizi deneyimi sunmaktadır. Kavaken'in Türkiye'de rüzgar enerjisi pazarında hızla etkili bir konum elde etmesi, sürdürülebilir büyüme oranları yakalaması ve uluslararası alanda tanınma ve destek görmesi, şirketin sektördeki başarılarını göstermektedir.

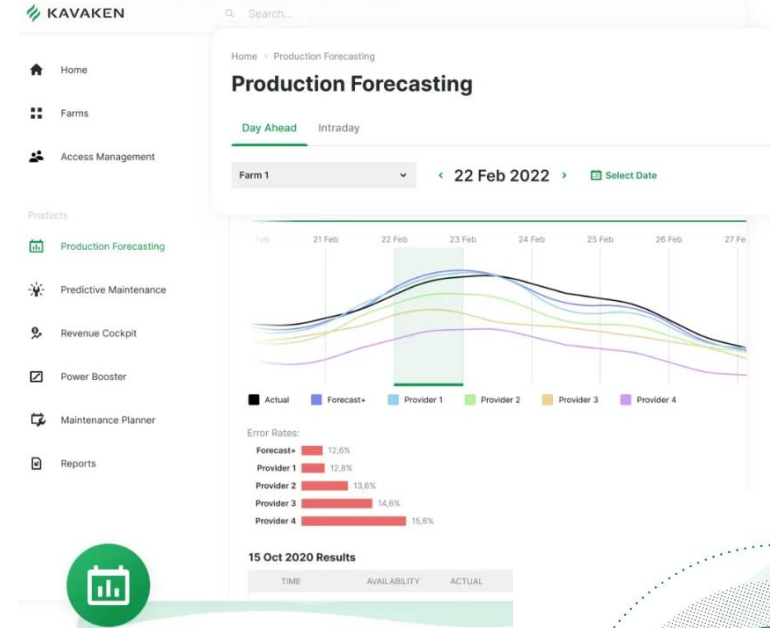

PAYPORTER

Re-Pie Birinci Karma Teknoloji Girişim Sermayesi Yatırım Fonu



ŞİRKET HAKKINDA

PayPorter, tamamen yerli sermaye ile kurulmuş, ulusal ve uluslararası para transferi ve ödeme hizmeti sağlayıcısı olmakla birlikte, elektronik para ihraç etme yetkisine sahip elektronik para kuruluşudur.

Hızlıpara Ödeme Hizmetleri ve Elektronik Para A.Ş. adıyla

TCMB'den Elektronik Para lisansı almış bir kuruluştur. Şirket halihazırda, dünyanın neredeyse her noktasına para transferi gerçekleştirebilmektedir. Para transferi gerçekleştirmek için, her müşterinin Müşterinizi Tanıyın (KYC) sürecini gerçekleştirmektedir.



The image displays the PayPorter mobile application interface on a smartphone and a corresponding web dashboard. The mobile app shows a user profile for 'DERYA ÇELİK' with a wallet ID 'CÜZDAN NO: 123456'. The app interface includes a menu with options like 'PAY MONEY', 'EFT', 'Transaction Summary Monitoring', and 'REPORTS'. The 'REPORTS' section is expanded to show 'Payment Transactions Report', 'Cash Report', 'Transfer Transactions Summary Report', 'Marketing Report', and 'Customer Transaction Report'. The web dashboard shows a 'Payment Monitoring' screen with filters for 'Start Date' (24.12.2022), 'End Date' (25.12.2022), 'Currency type', 'From Country', 'To Country', 'Where From External Firm', and 'Where to External Firm'. Below the filters is a table with columns for 'PP Process Ref No', 'External Firm Reference No', and 'channel'. The table contains several rows of transaction data. To the right of the table is a 'Payment Transactions Report' for 'DERYA ÇELİK' showing a list of transactions with details like 'NEHIR VERA', 'Türkiye Garanti Bankası A...', 'VALERIE GABRIELA', 'Qnb Finansbank A.Ş.', 'Ziraat Katılım Bankası A...', 'MARIA DANIEL', and 'DENİZ ALP'. The transactions include amounts and dates. At the bottom of the report, there is a banner for 'en HIZLI, en GÜVENLİ ve en YAYGIN' with icons for 'Ödeme Al', 'Çek', 'Gönder', and 'Bildirim'.

ARVIS GAMES

Re-Pie Birinci Karma Teknoloji Girişim Sermayesi Yatırım Fonu



ŞİRKET HAKKINDA

Arvis Games, geliştirdikleri "Board Royale" adlı kutu oyunu ile Kanada ve ABD'den yoğun talep alan yerli bir oyun stüdyosudur. Geliştirilen kutu oyununun satışlarının yaklaşık yüzde 70'ini Kanada ve ABD'ye gerçekleştirmiştir. İstanbul'da oyun tasarımcısı Atakan Cankorur ve Simon Karataş tarafından geliştirilen 'Board Royale' isimli kutu oyunu ile 2019 yılında dünyanın en büyük kitlesel fonlama platformu olan Kickstarter üzerinden 200 bin dolar gibi bir gelir elde etmiştir.

Board Royale ile yakaladığı başarının ardından, mobil oyun geliştirmelerine başlayan Arvis Games, Deck Dash isimli savaş kart oyunu ile mobil oyun dünyasında da hızla yükselmektedir.



TATİLDE KİRALA

Re-Pie Birinci Karma Teknoloji Girişim Sermayesi Yatırım Fonu

ŞİRKET HAKKINDA

Global platformlarla rekabet edebilen teknolojik altyapısı sayesinde misafir memnuniyetini garantileyebilmek adına doğrudan çalıştığı 500'ün üzerindeki iş ortağı ile (villa kiralama acenteleri) ve rezervasyon öncesi veya sonrası kesintisiz destek veren tatil danışmanları ile 2018 yılından bu yana on binlerce misafirin güvenle ev, villa ve tekne kiralamarına aracılık eden Türkiye'nin en büyük villa kiralama platformudur.

Villa kiralamaya ek olarak tekne ve yat kiralama seçeneklerini de hizmetleri arasına ekleyen tatildekirala, kusursuz bir tatil hizmeti için çalışmalarına devam etmektedir.

 tatildekirala.com



Türkiye'nin en büyük villa kiralama platformu

 tatildekirala.com

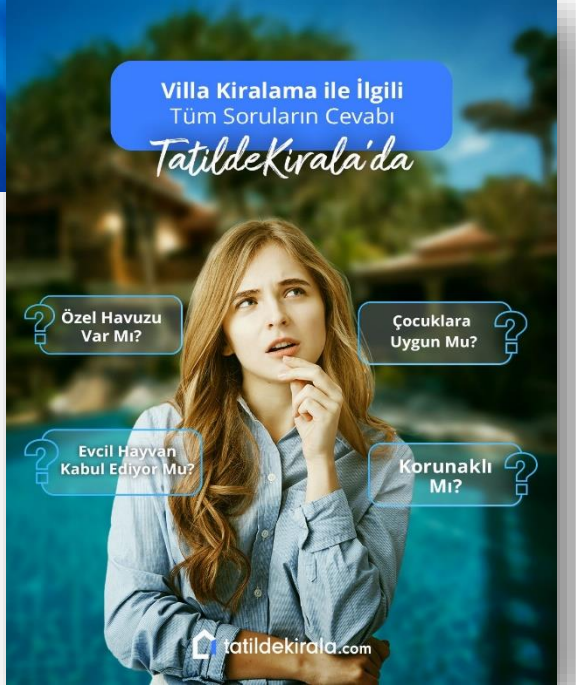

Villa Kiralama ile İlgili
Tüm Soruların Cevabı
TatildeKiralada'da

Özel Havuzu Var mı?

Çocuklara Uygun mu?

Evcil Hayvan Kabul Ediyor mu?

Korunaklı mı?

 tatildekirala.com

Girişim Sermayesi Yatırım Fonlarında Vergi Avantajı

Girişim Sermayesi Yatırım Fonu Yatırımcıları İçin Vergi Durumu			
		Fona İade Kazancı veya Kar Payı Geliri	3. Kişilere Katılma Payı Satış Kazancı
Gerçek Kişiler	Tam Mükellef	<ul style="list-style-type: none">• %7.5 Stopaj (30/04/2024 - 31/07/2024 tarihleri arasında iktisap edilen fonlar için)• 2 yıl süreyle fon payını elinde tuttuktan sonra %0<ul style="list-style-type: none">• Gelir vergisine tabi değildir	<ul style="list-style-type: none">• 2 yıldan kısa sürede satılan paylar %10 Stopaj• 2 yıl süreyle fon payını elinde tuttuktan sonra %0<ul style="list-style-type: none">• Gelir vergisine tabi değildir
	Dar Mükellef	<ul style="list-style-type: none">• %7.5 Stopaj (30/04/2024 - 31/07/2024 tarihleri arasında iktisap edilen fonlar için)• 2 yıl süreyle fon payını elinde tuttuktan sonra %0<ul style="list-style-type: none">• Gelir vergisine tabi değildir	<ul style="list-style-type: none">• 2 yıldan kısa sürede satılan paylar %10 Stopaj• 2 yıl süreyle fon payını elinde tuttuktan sonra %0<ul style="list-style-type: none">• Gelir vergisine tabi değildir
Tüzel Kişiler	Tam Mükellef	<ul style="list-style-type: none">• Kurumlar vergisine tabi değildir<ul style="list-style-type: none">• Stopaj %0• Şirketler yıllık vergi matrahının %10'unu "Girişim Sermayesi Yatırım Fonu" olarak ayırabilir ve dönem karından fona ayrılan tutar kurumlar vergisi matrahından düşülebilir<ul style="list-style-type: none">• Fon değer artışı matraha dahil edilmez	<ul style="list-style-type: none">• Kurumlar vergisine tabidir.• 2 yıl süreyle fon payını elinde tuttuktan sonra kazançların %75'i istisna
	Dar Mükellef		<ul style="list-style-type: none">• %0 Stopaj• Kurumlar vergisine tabi değildir
Bireysel Emeklilik Sistemi Şirketleri ve Emeklilik Yatırım Fonları			<ul style="list-style-type: none">• %0 Stopaj• Kurumlar vergisine tabi değildir

Girişim Sermayesi Yatırım Fonlarında Vergi Avantajı

Girişim sermayesi fonunun indirim konusu yapılabilmesi için; ilgili yılda ayrılan fon tutarının beyan edilen gelirin %10'unu ve toplam fon tutarının ise öz sermayenin %20'sini aşmaması gerekmektedir.

Örnek: Hesap dönemi takvim yılı olan A.Ş.'nin 2024 yılı dönem sonu özsermayesi 800.000.000 TL olup, şirket 2024 yılında 170.000.000 TL kazanç elde etmiştir. Şirketin kurumlar vergisi beyannamesindeki ilave indirimler şu şekildedir;

Ticari Kar	170.000.000
Kanunen Kabul Edilmeyen Giderler (+)	30.000.000
Geçmiş Yıl Zararı (-)	(50.000.000)
Serbest Bölge Kazancı İstisnası (-)	(50.000.000)
Kurumlar Vergisi Matrahı	100.000.000

Şirketin beyan edilen matrahının %10'u olan 10.000.000 TL'yi girişim sermayesi fonu olarak ayırarak özel bir fon hesabına alır ise; Bu durumda A.Ş., beyan edilen gelirin %10'unu ve dönem sonu özsermayesinin %20'sini aşmayacak şekilde ayırdığı girişim sermayesi fonunu, 21/04/2025 tarihine kadar vereceği 2024 yılı kurumlar vergisi beyannamesinde indirim konusu yapabilecektir.

Böylece Girişim Sermayesi Fonu İndiriminin de hesaplanmasıyla matrah şu şekilde hesaplanacaktır;

Ticari Kar	170.000.000
Kanunen Kabul Edilmeyen Giderler (+)	30.000.000
Geçmiş Yıl Zararı (-)	(50.000.000)
Serbest Bölge Kazancı İstisnası (-)	(50.000.000)
Girişim Sermayesi Fonu İndirimi (-)	(10.000.000)
Kurumlar Vergisi Matrahı	90.000.000



Re-Pie Portföy

Teşekkürler