

olarak ifade edilecektir.

1.4. Bu içtüzük, katılma payı sahipleri ile Kurucu ve Portföy Saklayıcısı arasında Şemsiye Fon'a bağlı fonların portföylerinin inanca mülkiyet esaslarına göre işletilmesini, Kanun'un 56'ncı maddesi kapsamında saklanmasını, vekâlet akdi hükümlerine göre yönetimini konu alan genel işlem şartlarını içeren iltihaki bir sözleşmedir.

MADDE 2- ŞEMSIYE FON'UN ÜNVANI İLE KURUCU, YÖNETİCİ VE PORTFÖY SAKLAYICISI'NA İLİŞKİN BİLGİLER:

2.1. Şemsiye Fon'un ünvanı; RE-PIE Portföy Yönetimi A.Ş. Girişim Sermayesi Şemsiye Fonu'dur.

2.2. Kurucu'nun ve Yönetici'nin;

Ünvanı; RE-PIE Portföy Yönetimi A.Ş.,

Merkez Adresi; Üniç İstanbul, Huzur Mah. Maslak Ayazağa Cad. No:4/C No:107 34485 Sarıyer/İSTANBUL,

İnternet Sitesi; www.re-pie.com'dur.

2.3. Portföy Saklayıcısı'nın;

Ünvanı; İstanbul Takas ve Saklama Bankası A.Ş.,

Merkez Adresi; Reşitpaşa Mahallesi Borsa İstanbul Caddesi No:4 Sarıyer/İSTANBUL,

İnternet Sitesi: www.takasbank.com.tr'dir.

MADDE 3- ŞEMSIYE FON'A BAĞLI FONLARIN PORTFÖYLERİNİN OLUŞTURULMASI VE FONLARIN İHRAÇ EDİLMESİ:

3.1. Şemsiye Fon'a bağlı fonların katılma payları Tebliğ'in ihraca ilişkin hükümleri çerçevesinde sadece nitelikli yatırımcılara satılır.

3.2. Katılma paylarının itibari değeri yoktur ve kaydi değer olarak tutulur. Katılma payları, Şemsiye Fon'a bağlı fonlar itibarıyla kaydi olarak MKK nezdinde yatırımcı bazında izlenir. Katılma payları bastırılmaz ve fiziken teslim edilemez.

3.3. Şemsiye Fon'a bağlı fonların onaylı ihraç belgelerinin Kurucu tarafından teslim alınmasını takip eden bir yıl içerisinde katılma paylarının nitelikli yatırımcılara satışına başlanması, satış başlangıç tarihini takip eden en geç bir yıl içinde Tebliğ'de belirlenen asgari kaynak taahhüdü tutarına ulaşması ve katılma payı sahiplerinden toplanan paraların Yönetici tarafından Tebliğ ve fon ihraç sözleşmesinde belirtilen esaslar dâhilinde yatırıma yönlendirilmesi zorunludur.

MADDE 4- KAYNAK TAAHHÜDÜNE İLİŞKİN ESASLAR:

4.1. Kurucu, nitelikli yatırımcıların bir defada veya farklı tarihlerde ödenmek üzere, fona kaynak taahhüdünde bulunmalarını talep eder. Kaynak taahhüdü sadece nakit olarak ödenebilir.

4.2. Nitelikli yatırımcılardan tahsil edilecek asgari kaynak taahhüdü tutarına ihraç belgesinde yer verilir. Kaynak taahhüdü tutarlarının fon ihraç sözleşmesinde belirlenecek sürelerde fon'a ödenmesi Kurucu'nun yönetim kurulu tarafından talep edilir.

RE-PIE PORTFÖY YÖNETİMİ A.Ş.
Huzur Mah. Maslak Ayazağa Cad.
107 Sarıyer / İSTANBUL T.C. Sic. No: 355506
Maslak D 38534 / Sarıyer / İstanbul
Mersis No 0383052418800013



4.3. Kaynak taahhütleri, tahsil edilmelerini müteakip ihraç belgesinde belirtilen süre içerisinde Tebliğ ve bu içtüzükte belirtilen sınırlamalar dâhilinde yatırıma yönlendirilir. Ancak her durumda bu süre iki yılı aşamaz.

4.4. 4.3. no.lu maddede belirtilen süre sonunda asgari kaynak taahhüdü tutarına ulaşılmaması halinde fonun yatırım faaliyetlerine son verilerek en geç altı ay içinde fonun tasfiyesine izin verilmesi talebiyle Kurul'a başvurulması zorunludur.

4.5. Kaynak taahhütlerinin tutar ve ödenme planına, alt ve üst limitlerine, kaynak taahhütlerinin yerine getirilmemesi halinde Kurucu tarafından alınabilecek tedbirlere fon ihraç sözleşmesinde yer verilir.

4.6. Her bir kaynak taahhüdü ödemesi karşılığında yatırımcı hesaplarına aktarılacak katılma paylarının sayısı, kaynak taahhüdünün ödenmesi için hazırlanan fiyat raporunda tespit edilen pay fiyatına göre hesaplanır. Fonun katılma payı satım dönemlerinde kaynak taahhüdünün ödenmesi durumunda katılma payı birim pay değerinin hesaplanması amacıyla hazırlanan fiyat raporlarının da kaynak taahhüdü ödemesi karşılığında yatırımcı hesaplarına aktarılacak katılma paylarının sayısının tespiti için kullanılması mümkündür. İlk talep toplama döneminde tahsil edilen kaynak taahhütleri karşılığında ihraç edilecek fon pay sayısının hesaplanmasında 1 pay 1 TL olarak dikkate alınır. Fon katılma paylarının ihracı sonrası fona yeni bir kaynak taahhüdü verilmesi durumunda, fonun mevcut katılma payı sahipleri ile yeni kaynak taahhüdü kapsamında fon katılma paylarını alacak yatırımcılar arasında denkleştirme yapılabilir. Bu durumda, denkleştirme yapılmasına ilişkin esaslara fon ihraç sözleşmesinde yer verilir.

4.7. Fon ihraç sözleşmesinde hüküm bulunması şartıyla kaynak taahhüdü ödemelerinden önce girişim sermayesi portföyüne ilişkin özel değerlendirme raporu hazırlanabilir. Bu durumda, değerlendirme raporunun bedelinin ödenme esaslarına fon ihraç sözleşmesinde yer verilir.

MADDE 5- ŞEMSIYE FON'A BAĞLI FONLARIN PORTFÖYLERİNDEKİ VARLIKLARIN SAKLANMASINA VE MALVARLIKLARININ AYRILIĞINA İLİŞKİN ESASLAR:

5.1. Fon portföyündeki varlıklar, yapılacak bir sözleşme ile Saklama Tebliği düzenlemeleri çerçevesinde Portföy Saklayıcısı nezdinde saklanır.

5.2. Şemsiye Fon'a bağlı her bir fonun tüm varlık ve yükümlülükleri birbirinden ve ayrıca Kurucu ile Portföy Saklayıcısı'nın malvarlığından ayrıdır.

5.3. Şemsiye Fon'a bağlı fonlar, resmî sicillere tescil, değişiklik, terkin ve düzeltme talepleri ile ortağı olacağı limited ve anonim şirketlerin kuruluş, sermaye artırımı veya pay devri işlemleri dâhil her tür ticaret sicili işlemleriyle sınırlı olarak tüzel kişiliği haiz addolunur. Ticaret sicilinde ve diğer resmî sicillerde Şemsiye Fon'a bağlı fonlar adına yapılacak işlemler, Kurucu ile Portföy Saklayıcısı'nı temsil eden birer yetkilinin müşterek imzalarıyla gerçekleştirilir. Bu hükmün uygulanmasında Şemsiye Fon'a bağlı fonlar adına yapılacak işlemler, Şemsiye Fon'a bağlı fonların ortağı olacağı şirketlerin kuruluş, sermaye artırımı, pay devri ve benzeri nitelikte işlemlerdir. Yetkililer ise Kurucu ve Portföy Saklayıcısı'nın yönetim kurulu başkan ve üyeleri ile yönetim kurulunca yetkilendirilecek en az ikinci derece imza yetkisine sahip kişilerdir.

5.4. Fon portföyünde yer alan ve Takasbank'ın saklama hizmeti verdiği para ve sermaye piyasası araçları, kıymetli madenler ile diğer varlıklar Takasbank nezdinde fon adına açılan



hesaplarda izlenir. Bunların dışında kalan varlıklar ve bunların değerleri konusunda gerekli bilgiler Takasbank'a aktarılır veya söz konusu bilgilere Takasbank'ın erişimine imkân sağlanır.

5.5. Şemsiye Fon'a bağlı fonların malvarlığı; fon hesabına olması şartıyla kredi alınması, finansman sağlanması, koruma amaçlı türev araç işlemleri veya fon adına taraf olunan benzer nitelikteki işlemlerde bulunmak haricinde teminat gösterilemez ve rehnedilemez. Şemsiye Fon'a bağlı fonların malvarlığı Kurucu'nun ve Portföy Saklayıcısı'nın yönetiminin veya denetiminin kamu kurumlarına devredilmesi halinde dahi başka bir amaçla tasarruf edilemez, kamu alacaklarının tahsili amacı da dâhil olmak üzere haczedilemez, üzerine ihtiyatî tedbir konulamaz ve iflas masasına dâhil edilemez.

5.6. Sermaye piyasası araçlarının el değıştirmedeği ve sadece takas merkezlerinin belgeleri ile işlem yapılan ülkelerin sermaye piyasası araçlarına yatırım yapılması halinde söz konusu araçlara ilişkin saklama hizmeti ilgili aracı kuruluş tarafından sağlanır. Saklama hizmeti veren aracı kuruluş tarafından muhafazadaki sermaye piyasası araçlarının son durumu itibarıyla, tamamını gösterecek şekilde düzenlenmiş belgelerin veya bunların bir örneğinin Kurucu nezdinde sürekli olarak bulundurulması zorunludur.

MADDE 6- SEMSİYE FON'A BAĞLI FONLARIN YÖNETİMİNE İLİŞKİN ESASLAR, YÖNETİCİ'NİN TABİ OLDUĞU İLKELER İLE RİSK YÖNETİM SİSTEMİ:

6.1. Şemsiye Fon'a bağlı fonların katılma payı sahiplerinin haklarını koruyacak şekilde temsili, yönetimi ve yönetimin denetlenmesi ile faaliyetlerinin fon içtüzük ve ihraç belgesi hükümlerine uygun olarak yürütülmesinden Kurucu sorumludur. Kurucu, Şemsiye Fon'a bağlı fonlara ait varlıklar üzerinde kendi adına ve fon hesabına mevzuat ve içtüzük, ihraç belgesi ve fon ihraç sözleşmesine uygun olarak tasarrufta bulunmaya ve bundan doğan hakları kullanmaya yetkilidir. Şemsiye Fon'a bağlı fonların portföyleri, Kurucu tarafından bu içtüzük ve Tebliğ hükümleri dâhilinde yönetilir.

6.2. Şemsiye Fon'a bağlı fonlar, taraf olacağı tüm sözleşmeler ile girişim şirketlerinin yönetimine katılması ve bu şirketlerin genel kurullarında oy kullanılması da dâhil olmak üzere tüm faaliyetlerinin icrasında, Kurucu'nun yönetim kurulu tarafından temsil edilir. Yönetim kurulu bu yetkisini bir veya daha fazla üyeye veya Kurucu'nun birinci derece imza yetkisine sahip personeline devredebilir. Şemsiye Fon'a bağlı fonların girişim sermayesi portföyünün yönetimi kapsamındaki temsilinin, yönetim kurulu kararı ile Yatırım Komitesi'ne devredilmesi de mümkündür. Ancak katılma payı sahiplerinin yatırım kararlarını etkileyebilecek nitelikteki diğer işlemlerin yönetim kurulu kararı ile yapılması zorunludur.

6.3. Şemsiye Fon'a bağlı fonların girişim sermayesi yatırımlarına ilişkin TTK'da belirtilen ortaklık haklarını ve Tebliğ'de belirtilen pay sahipliği sözleşmelerinden kaynaklanan yönetsel haklarını kullanmak üzere, Kurucu'nun yönetim kurulu kararı ile Kurucu'nun personeli olmayan üçüncü kişiler de vekil olarak belirlenebilir. Bu durumda dahi Kurucu'nun mevzuattan, bu içtüzükten ve ihraç belgesinden doğan sorumluluğu devam eder.

6.4. Şemsiye Fon'a bağlı fonların faaliyetlerinin yürütülmesi esnasında portföy yöneticiliği hizmeti dâhil dışarıdan sağlanan hizmetlerden yararlanılması, Kurucu'nun sorumluluğunu ortadan kaldırmaz.

6.5. Kurucu'nun yönetim kurulu üyelerinden en az birinin girişim sermayesi yatırımları konusunda en az beş yıllık tecrübeye sahip olması gereklidir. Ayrıca, Kurucu nezdinde bir Yatırım Komitesi oluşturulması ve bu Yatırım Komitesi'nde asgari olarak birinci cümlede

RE-PIE PORTEFOY YÖNETİMİ A.Ş.
Huzur Mah. Maslak Ayaazolu Cad. No 4C
107 Sarıyer / İSTANBUL Tic Sic No 935506

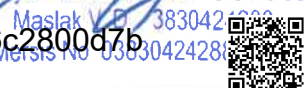

belirtilen niteliği haiz yönetim kurulu üyesi, genel müdür ile dört yıllık yükseköğrenim görmüş ve girişim sermayesi yatırımları konusunda en az beş yıllık tecrübeye sahip tam zamanlı ya da yarı zamanlı bir personel bulunması zorunludur. Yatırım Komitesi'nde görevlendirilecek personel şartı, gerekli nitelikleri haiz yönetim kurulu üyesi ile de sağlanabilir. Fonun ihraç belgesinde nisapları ağırlaştırıcı aksine bir düzenleme bulunmadığı takdirde, Yatırım Komitesi üyelerin çoğunluğuyla toplanır ve toplantıda kullanılan oyların çoğunluğuyla karar alır. Ancak her halükarda Kurucu tarafından Tebliğ kapsamında atanan üyelerden en az ikisinin toplantıda hazır bulunmaları gerekir. Fonun girişim sermayesi portföyünün yönetimiyle ilgili işlemler Yatırım Komitesi tarafından yürütülür.

6.6. Şemsiye Fon ve Şemsiye Fon'a bağlı fonlarla ilgili işlemlerin düzgün yürütülebilmesini teminen Portföy Yönetim Tebliği hükümleri çerçevesinde bir fon hizmet birimi oluşturulur. Fon hizmet birimi RE-PIE Portföy Yönetimi A.Ş. nezdinde oluşturulmuştur. Fon hizmet birimi asgari olarak, Şemsiye Fon'a bağlı fonların muhasebe kayıtlarının tutulması, nakit mutabakatlarının yapılması, katılma payı alım-satım emirlerinin kontrol edilmesi, gün sonlarında fon raporlarının, fonların mizan, bilanço, gelir-gider tablolarının hazırlanması gibi görevleri yerine getirir. Fon hizmet birimi bünyesinde fon müdürü ve fon işlemleri için gerekli mekân, teknik donanım ve muhasebe sistemi ile yeterli sayıda ihtisas personelinin bulundurulması zorunludur. Fon müdürü asgari olarak fon hizmet biriminin organizasyonunun sağlanması, fon ile ilgili yasal ve diğer işlemlerin koordinasyonu, yürütülmesi ve takibinden sorumludur. Fon müdürü, portföy yöneticiliği faaliyetinde bulunamaz. Fon müdürünün herhangi bir sebepten dolayı görevden ayrılması halinde altı iş günü içinde yeni bir fon müdürü atanır ve Kurul'a bildirilir.

6.7. İhraç edilen katılma paylarının kaydına mahsus olmak üzere TTK'nın 64'üncü maddesine göre tasdik ettirilen "Katılma Payları Defteri" tutulur. Katılma payları defterinde katılma paylarının alım satımları izlenir. Fonlara ilişkin alınan her tür karar onaylı olarak "Yönetim Kurulu Karar Defterine" yazılır. Bunlar dışında fon işlemlerine ilişkin olarak TTK, VUK ve Kanun hükümleri çerçevesinde; Yevmiye Defteri (günlük defter) ile Defter-i Kebir (büyük defter), RE-PIE Portföy Yönetimi A.Ş. tarafından tutulur. T.C. Hazine ve Maliye Bakanlığı'nca istenebilecek VUK'tan kaynaklanan zorunlu defterler de ayrıca tutulur.

6.8. Kurucu, kaydi değer olarak tutulan katılma paylarını yatırımcılar bazında izleyebilecek bir sistemi kurmak ve bu bilgileri 5 yıl boyunca saklamak zorundadır.

6.9. Şemsiye Fon'a bağlı fonların muhasebe, denetim, hesap ve işlemleri Kanun, TTK, VUK ve TBK'nın ilgili hükümlerine uygun olarak, Kurucu'nun ve Yönetici'nin hesapları dışında özel hesaplarda izlenir. Fon muhasebesine ilişkin olarak, Kurul'un Finansal Raporlama Tebliği'nde belirtilen esaslara uyulur.

6.10. Kurucu ile katılma payı sahipleri arasındaki ilişkilerde bu içtüzük hükümleri, Kanun ve ilgili mevzuat, hüküm bulunmayan hallerde ise TBK'nın vekâlet akdi hükümleri uygulanır.

6.11. Kurucu/Yönetici, fon yönetiminde aşağıdaki ilkelere uyar;

6.11.1. Yönetici'nin yönettiği her fonun çıkarımı ayrı ayrı gözetmesi zorunludur. Yönetici yönetimindeki fonlar veya diğer müşterileri arasında biri lehine diğeri aleyhine sonuç verecek işlemlerde bulunamaz. Fon portföyü ile ilgili alım satım kararlarında objektif bilgi ve belgelere ve sözleşme ile belirlenen yatırım ilkelerine uyulması zorunludur. Bu bilgi ve belgeler ile alım satım kararlarına mesnet teşkil eden araştırma ve raporların en az 5 yıl süreyle yönetici nezdinde



saklanması zorunludur. Fon portföyüne ilişkin yatırım kararı veren portföy yöneticisi alım satım kararlarını imzalı olarak kaydeder.

6.11.2. BİAŞ'ta işlem gören varlıkların alım satımının BİAŞ kanalıyla yapılması zorunludur. Fon adına katılma paylarının alım satımı nedeniyle, BİAŞ Borçlanma Araçları Piyasası'ndan aynı gün valörü ile aynı gün valörlü işlem saatleri dışında fon portföyüne alım veya fon portföyünden satım zorunluluğu bulunduğu durumda, BİAŞ tarafından belirlenen işlem kurallarına uyulur. Yönetici'nin, fon portföyüne pay alım satım işlemlerinde, işlemi gerçekleştiren aracı kuruluşun, fonu temsil eden müşteri numarasıyla BİAŞ'ta işlem yapmasını temin etmesi zorunludur.

6.11.3. Yönetici, fon adına portföy için yapılan bir alım satım işleminden dolayı lehine komisyon, iskonto ve benzeri menfaat sağlarsa, bu durum Kurucu tarafından öğrenildiği tarihten itibaren 10 iş günü içinde en uygun haberleşme vasıtasıyla yatırımcılara bildirilir.

6.11.4. Herhangi bir şekilde Yönetici'nin kendisine veya üçüncü kişilere çıkar sağlamak amacıyla fon portföyünde bulunan varlıkların alım satımı yapılamaz. Fon adına verilecek emirlerde gerekli özen ve basiretin gösterilmesi zorunludur. Fon adına yapılacak alım satımlarda portföy yönetim sözleşmesinde belirlenen genel fon stratejilerine ve Kurucu'nun genel kararlarına uyulur.

6.11.5. Fon portföyünün önceden saptanmış belirli bir getiri sağlayacağına dair yazılı veya sözlü bir garanti verilmez.

6.11.6. Kurucu, Yönetici ve fonların yönetimi ile ilgili olarak veya görevlerini ifa etmeleri sırasında bilgi sahibi olabilecek durumdaki kişiler, bu bilgileri kendileri veya üçüncü tarafın menfaati doğrultusunda kullanamazlar.

6.11.7. Yönetici, fonların portföylerini, şemsiye fon içtüzüğü, ihraç belgesi, fon ihraç sözleşmesi, yatırımcı sözleşmesi, Kanun ve ilgili mevzuat hükümlerine göre yönetmekle yükümlüdür.

6.11.8. Kurucu, Yönetici ve yönetim veya sermaye bakımından bunlarla doğrudan ya da dolaylı olarak ilişkili olanlar tarafından kurulan veya yönetilen fonların katılma paylarının fon portföyüne dâhil edilmesi halinde bu fonlara giriş ya da çıkış komisyonu ödenemez.

6.12. Ayrıca Şemsiye Fon'a bağlı fonlar için aşağıdaki işlemler yapılabilir.

6.12.1. Katılma paylarının geri dönüşlerinde oluşan nakit ihtiyacının karşılanması amacıyla, portföyde yer alan repo işlemine konu olabilecek menkul kıymetlerin rayiç bedelinin %10'una kadar, borsada veya borsa dışında repo yapabilir veya borçlanma amacıyla Takasbank Para Piyasası işlemleri yapılabilir.

6.12.2. Fon toplam değerinin azami %50'si oranında kredi veya faizsiz finansman kullanılabilir. Bu oranın, kredi veya faizsiz finansman kullanımının gerçekleştiği hesap dönemi ve sonrasındaki hesap dönemleri sonunu takip eden üçüncü ayın sonunda açıklanan Tebliğ'in 19'uncu maddesinin ikinci fıkrası uyarınca hazırlanan toplam değer tablosunda sağlanması gereklidir. Kredi veya faizsiz finansman kullanılması halinde bunların niteliği, tutarı, faizi, ödenen komisyon ve masraflar, alındığı tarih ve kuruluş ile geri ödendiği tarihe ilişkin bilgiler hesap dönemini takip eden 30 gün içinde en uygun haberleşme vasıtasıyla katılma pay sahiplerine bildirilir.



6.13. Kurucu/Yönetici, girişim sermayesi yatırımlarına ilişkin dışarıdan danışmanlık hizmeti alabilir.

6.14. Kurucu/Yönetici, kendi bünyesinde risk yönetim hizmetini sağlayan bir birim oluşturur. Risk yönetim hizmetini sağlayan birim, portföyün yönetiminden sorumlu birimden bağımsızdır. Fonun maruz kalabileceği risklere ve risklerin ölçümünde kullanılan yöntemlere ilişkin detaylı bilgilere fonun KAP'ta yer alan sürekli bilgilendirme formundan (www.kap.org.tr) ulaşılması mümkündür.

6.15. Şemsiye Fon'a bağlı fonların girişim sermayesi yatırımları dışındaki varlıkların portföy sınırlamalarına ise fon ihraç sözleşmesinde yer verilir. Fonların portföylerinde yer alan girişim sermayesi yatırımları dışında kalan sermaye piyasası araçlarının yönetiminde Kurul'un yatırım fonlarına ilişkin düzenlemelerinde yer alan ihraççı sınırlamaları ile fon ihraç sözleşmesinde yer alan yatırım stratejileri ve limitlerine uyulur.

MADDE 7- ŞEMSIYE FON'A BAĞLI FONLARIN YATIRIM AMACI, PORTFÖY YÖNETİM STRATEJİSİ İLE BU FONLARDA YATIRIM YAPILACAK SERMAYE PİYASASI ARAÇLARININ SEÇİMİ VE RİSKİN DAĞITILMASI ESASLARI:

7.1. Şemsiye Fon'a bağlı fonların portföylerine alınacak varlık ve işlemlere ilişkin olarak Tebliğ ve Kurul'un ilgili diğer düzenlemelerinde yer alan esaslara uyulur.

7.2. Şemsiye Fon'a bağlı fonların yatırım amaçları ile portföy yönetim stratejilerine ve fonların portföylerine alınabilecek varlık ve işlemlerin seçimi ile riskin dağıtılması esaslarına ilişkin ayrıntılı bilgilere fonların fon ihraç sözleşmesinde yer verilir.

7.3. Şemsiye Fon'a bağlı fonların girişim şirketlerine yapacağı ortaklık hakkı veren girişim sermayesi yatırımları, fon ile girişim şirketlerinin yönetim kontrolüne sahip mevcut ortakları arasında imzalanacak bir pay sahipliği sözleşmesi çerçevesinde gerçekleştirilir. Fon tarafından girişim şirketinin sermayesini temsil eden payların tamamının iktisap edilmesi veya girişim şirketinin yönetim kontrolünün sağlanması halinde ise satın alma ilişkin pay devri sözleşmesinin imzalanması yeterlidir.

MADDE 8- PORTFÖY DEĞERİNİN BELİRLENMESİ, KATILMA PAYI FİYATININ TESPİTİ VE PAY GRUPLARINA İLİŞKİN ESASLAR:

8.1. Şemsiye Fon'a bağlı her bir fonun birim pay değeri fon ihraç sözleşmesinde belirlenen tarih(lerde) ve en az yılda bir kere olmak üzere Finansal Raporlama Tebliği'nde belirlenen esaslar çerçevesinde hesaplanır. Bunun dışında, mevzuattaki değerlendirme esaslarına uyulmak suretiyle günlük olarak referans/gösterge niteliğinde birim pay değeri hesaplanır ve açıklanır.

8.2. Şemsiye Fon'a bağlı fonların katılma paylarının satım ve geri alım fiyatlarının tespiti usulü ile fon portföy ve toplam değerlerinin belirlenmesine ilişkin esaslara fon ihraç sözleşmesinde yer verilir.

8.3. Şemsiye Fon'a bağlı fonların portföyünde yer alan girişim sermayesi yatırımlarının Tebliğ'in 23'üncü maddesinin üçüncü fıkrasında belirtilen yurt dışında yerleşik olup/borsada işlem görmeyen ve gelişme potansiyeli taşıyan şirketlere yapılan yatırımların değerlendirilmesi Tebliğ'de belirtilen usul ve esaslar dâhilinde gerçekleştirilir. Girişim sermayesi yatırımlarının



değerlemesine dayanak teşkil eden bilgi ve belgeler fon süresi ve bu sürenin bitmesini müteakip beş yıl boyunca Kurucu nezdinde de saklanır.

8.4. Fon portföyünde yer alan diğer varlıkların değerlendirme esaslarına ilişkin olarak, Kurul'un yatırım fonlarının finansal raporlamalarına ilişkin düzenlemelerinde yer alan değerlemeye ilişkin esaslara uyulur.

8.5. Şemsiye Fon'a bağlı fonların çatısı altında farklı pay grupları oluşturulabilir. Bu durumda pay gruplarının hak ve yükümlülüklerine fon ihraç sözleşmesinde yer verilir.

8.6. Fon katılma paylarının değerlerinin yatırımcılara bildirim esas ve usullerine fon ihraç sözleşmesinde yer verilmektedir.

8.7. Savaş, doğal afetler, ekonomik kriz, iletişim sistemlerinin çökmesi, portföydeki varlıkların ilgili olduğu pazarın, piyasanın, platformun kapanması, bilgisayar sistemlerinde meydana gelebilecek arızalar, fon toplam değerini etkileyebilecek önemli bir bilginin ortaya çıkması gibi olağanüstü durumların meydana gelmesi halinde, değerlendirme esaslarının tespiti hususunda Kurucu'nun yönetim kurulu karar alabilir. Bu durumda değerlendirme esaslarının gerekçeli olarak karar defterine yazılarak, Kurul'a ve Portföy Saklayıcısı'na bildirilmesi zorunludur. Ayrıca söz konusu olaylarla ilgili olarak en uygun haberleşme vasıtasıyla katılma payı sahiplerine bildirim yapılır.

8.8. Katılma payı satışının veya fona iadesinin iştirak payı karşılığında gerçekleştirilmesi durumunda, Tebliğ'in bu husustaki düzenlemelerine uyulur.

8.9. Fon katılma paylarının fona iade edilebilmesi için gerekli likiditenin sağlanamadığının ve portföydeki girişim sermayesi yatırımlarından çıkışın yatırımcının zararına olacağı Kurucu tarafından tespiti halinde, Kurucu katılma paylarının geri alımını erteleyebilir. Ancak bu süre bir yılı aşamaz ve ertelemeye ilişkin karar derhal Kurul'a bildirilir.

MADDE 9- GELİR VE GİDERLERİN KATILMA PAYI SAHİPLERİNE YANSITILMASINA İLİŞKİN ESASLAR:

9.1. Şemsiye Fon'a bağlı her bir fonda oluşan kâr, bu içtüzükte belirtilen esaslara göre tespit edilen katılma payı fiyatlarına yansır. Katılma payı sahipleri, paylarını fon ihraç sözleşmesinde belirlenen sürelerde fona geri sattıklarında, işleme esas fiyatın içerdiği fonda oluşan kârdan paylarını almış olurlar. Kâr payı dağıtımını yapacak Şemsiye Fon'a bağlı fonlarda ise kâr payı dağıtım esaslarına ilişkin ayrıntılı bilgilere fonların fon ihraç sözleşmesinde yer verilir.

9.2. Şemsiye Fon'a bağlı her bir fona ilişkin kuruluş masrafları da dâhil tüm giderler fonların malvarlıklarından karşılanır. Her bir fondan karşılanan, portföy yönetim ücreti dâhil tüm giderlerin toplamının fon toplam değerine göre üst sınırına fon ihraç sözleşmesinde yer verilir.

9.3. Şemsiye Fon'a bağlı her bir fonda uygulanacak yönetim ücretinin hesaplanmasına ilişkin bilgilere fon ihraç sözleşmesinde yer verilir.

9.4. Şemsiye Fon'a bağlı fonların portföy yönetim ücretlerine ve fonlara tahakkuk ettirilecek ise performans ücretlerine ek olarak fonlardan aşağıdaki harcamalar yapılabilir:

- 1. Katılma payları ile ilgili harcamalar**
- 2. Portföy işletmesi ile ilgili harcamalar**



- a) Mevzuat gereği yapılması zorunlu tescil ve ilan giderleri,
- b) Fonların yasal defterlerine ilişkin giderler dâhil olmak üzere noter ücretleri,
- c) Fon portföylerindeki varlıkların sigorta ücretleri,
- ç) Fon portföylerindeki varlıkların veya bunları temsil eden belgelerin nakil veya nakle bağlı sigorta ücretleri,
- d) Fon portföylerindeki varlıkların saklanması, fon operasyon ve değerlendirme hizmetleri için ödenen her türlü ücretler,
- e) Varlıkların nakde çevrilmesi ve transferinde ödenen ve bunun dışında fonların mükellefi olduğu her türlü vergi, resim ve komisyonlar,
- f) Finansman giderleri, komisyon, masraf ve kur farkları,
- g) Portföye alımlarda ve portföyden satımlarda ödenen kurtajlar ve komisyonlar ile alım veya satım gerçekleşirse dahi bu amaçla yapılan ve fonların faaliyetleri ile ilgili olduğu yönetim kurulu kararı ile belirlenen masraflar (yabancı para cinsinden yapılan giderler TCMB döviz satış kuru üzerinden Türk Lirasına çevrilerek kaydolunur.),
- ğ) Portföyde yer alan ve fon portföyünün oluşturulması sürecinde nihai olarak portföye dahil edilmesine karar verilenlerle sınırlı olmak üzere girişim sermayesi yatırımlarına ilişkin fon ihraç sözleşmesinde belirtilen değerlendirme, teknik, hukuki, vergisel ve mali danışmanlık hizmeti ücretleri, noter ücreti ve fatura basım ücreti vb. ücretler,
- h) Aracı kurum komisyon ücreti ve masrafları,
- ı) Fonlar adına yapılan sözleşmelere ilişkin her türlü gider, masraf, harç ve noter ücretleri,
- i) MKK ve Takasbank'a fon için ödenen ücret, komisyon ve masraflar,
- j) Fonların portföylerindeki varlıkların pazarlanması ve satışı için katılan giderler,
- k) (Varsa) Katılma paylarının BİAŞ'ta işlem görmesi için ödenen ücretler ve yapılan masraflar,
- l) (Varsa) Endeks kullanım giderleri,
- m) Defter tasdik, fatura basımı, e-fatura, e-defter, mali mühür gibi belge ve kayıt düzeni ile ilgili harcamalar,
- n) Tüzel Kişi Kimlik Kodu (LEI) giderleri,
- o) KAP giderleri,
- ö) Katılım finans ilke ve esaslarına uyuma ilişkin alınan danışmanlık hizmetleri için ödenen her türlü ücretler,
- p) Fon'un taraf olduğu sözleşmelerde sözleşmeden kaynaklanan yükümlülüklerini yerine getirmeyen karşı taraf aleyhine başlatılan hukuki işlemlere ilişkin avukatlık, yargılama ve icra takibi giderleri,
- r) Fon'un taraf olduğu dava, tahkim, arabuluculuk, takip, yargılama giderleri ve söz konusu yargılamalar sonucunda Fon aleyhine oluşacak tazminat ve/veya cezalar ile sair yasal harcamalar,

s) Kurulca uygun görülen diğer harcamalar.

3. Mevzuat gereği yapılması zorunlu ilan giderleri ve diğer harcamalar

- a) Fonların mükellefi olduğu vergi ve VUK gereği yapılan mali müşavirlik giderleri,
- b) Bağımsız denetim, serbest muhasebeci mali müşavir ve yeminli mali müşavirlik ve diğer hizmet alımlarından doğan ücretler,
- c) Takvim yılı esas alınarak üçer aylık dönemlerin son iş gününde fon toplam değerinin yüz binde beşi oranında Kurucu tarafından hesaplanan ve Portföy Saklayıcısı tarafından onaylanarak Kurul'a ödenen Kurul ücreti,
- ç) Mevzuat gereği yapılması zorunlu ilan ve diğer giderler.

9.5. Şemsiye Fon'un kuruluş giderleri ile fonların katılma payı ihraç giderleri hariç olmak üzere Şemsiye Fon için yapılması gereken tüm giderler (bağımsız denetim gideri, vs.) Şemsiye Fon'a bağlı fonların toplam değerleri dikkate alınarak oransal olarak bu fonların portföylerinden karşılanır.



9.6. Kurucu tarafından performans ücreti tahsil edilebilir. Performansa dayalı ücretlendirme uygulamasında bulunan Şemsiye Fon'a bağlı fonların fon ihraç sözleşmesinde performansa dayalı ücretlendirmeye ilişkin esaslara ve hesaplama örneklerine yer verilir.

MADDE 10- BAĞIMSIZ DENETİM, FİNANSAL RAPORLAMA VE ŞEMSIYE FON İLE İLGİLİ BİLGİLERİN AÇIKLANMA ŞEKLİ:

10.1. Şemsiye Fon'un hesap dönemi takvim yılıdır. Ancak ilk hesap dönemi Şemsiye Fon'un kuruluş tarihinden başlayarak o yılın Aralık ayının sonuna kadar olan süredir.

10.2. Şemsiye Fon'a bağlı fonlara ilişkin finansal raporların hazırlanmasında Finansal Raporlama Tebliği'nde yer alan usul ve esaslara uyulur.

10.3. Şemsiye Fon'a bağlı fonların finansal tablolarının bağımsız denetiminde Kurul'un bağımsız denetimle ilgili düzenlemelerine uyulur. Finansal tablo hazırlama yükümlülüğünün bulunduğu ilgili hesap döneminin son günü itibarıyla hazırlanan portföy raporları da finansal tablolarla birlikte bağımsız denetimden geçirilir.

10.4. Şemsiye Fon'a bağlı fonlar, tasfiye tarihi itibarıyla özel bağımsız denetime tabidir.

10.5. Şemsiye Fon'a bağlı fonlar, Finansal Raporlama Tebliği'ne uygun olarak yıllık ve altı aylık ara dönem finansal rapor düzenlemekle yükümlüdür. Yıllık finansal raporlar bağımsız denetime, altı aylık ara dönem finansal raporlar ise incelemeye (sınırlı bağımsız denetim) tabidir.

10.6. Yatırımcıların talep etmesi halinde yıllık ve altı aylık finansal raporlara dönem içindeki gelişmeleri açıklayan bilgilere girişim sermayesi yatırımlarına ilişkin olarak Kurul'un ilgili düzenlemeleri uyarınca hazırlanmış bulunan değerlendirme raporları eklenir. Dönem içindeki gelişmeleri açıklayan bilgiler ve değerlendirme raporları, bağımsız denetime tabi değildir.

10.7. Şemsiye Fon'a bağlı fonlara ilişkin yıllık finansal raporlar hesap döneminin bitimini takip eden 60 gün, altı aylık ara dönem finansal raporlar ise ara dönemin bitimini takip eden 30 gün içinde Kurul'a gönderilir. Söz konusu raporlar Kurul'a yapılacak bildirim takip eden 10 iş günü içerisinde katılma payı sahiplerine en uygun haberleşme vasıtasıyla iletilir ve KAP'ta ilan edilir. KAP'ta ilan edilecek finansal raporlarda, ticari sır niteliğindeki bilgileri içeren bölümler gizlenebilir.

10.8. Kurul ücretine esas üçer aylık dönemlerde hesaplanacak fon toplam değerleri dönem sonunu takip eden 10 iş günü içerisinde Kurul'a gönderilir. Ayrıca Şemsiye Fon'a bağlı her bir fonun süresi sonunda da fiyat raporu hazırlanır ve bu maddede belirtilen sürede Kurul'a gönderilir.

10.9. Şemsiye Fon'a bağlı fonlar, Finansal Raporlama Tebliği'nin 11'inci, 12'nci ve 13'üncü maddelerinde düzenlenen finansal raporları Kurul'un bildirim yükümlülüklerine ilişkin mevzuat düzenlemeleri çerçevesinde ilan eder.

10.10. Şemsiye Fon'a bağlı fonlara ilişkin olarak yapılacak tanıtım ve reklamlarda, Kurul düzenlemelerinde yer alan nitelikli yatırımcı tanımına ve satışın yalnızca gerekli koşulları sağlayan nitelikli yatırımcılara yapılacağı hususlarına yer verilmesi zorunludur.



RE·PIE PORTFÖY YÖNETİMİ A.Ş. KURULU
Huzur Mah. Maslak Ayazağa Çarşısı Kat:40
107 Sarıyer İSTANBUL Tic Sicil No 934516
Maslak V D / 3870424288
Mersis No 0363042428800013



10.11. Kurul gerektiğinde, Tebliğ'de yer alan sürelerle bağlı olmaksızın Şemsiye Fon ve Şemsiye Fon'a bağlı fonlar hakkında bilgi verilmesini isteyebilir.

10.12. Kurucu ve Yönetici, girişim sermayesi yatırımlarına ilişkin bilgileri, varsa söz konusu yatırımlarla fon yönetiminde görev alan kişilerin ilişkisini de içerecek şekilde, yatırımın yapıldığı tarihten itibaren 15 gün içinde en uygun haberleşme vasıtasıyla katılma payı sahiplerine bildirir.

MADDE 11- ŞEMSIYE FON'A BAĞLI FONLARIN DAĞITIMI, FONLARA KATILMA VE FONLARDAN AYRILMA ŞARTLARI İLE FONLARIN SONA ERMELERİ VE TASFİYELERİ:

11.1. Şemsiye Fon'a bağlı fonların katılma paylarının alım satımlarına, dağıtımına ve tasfiyelerine ilişkin esaslara fon ihraç sözleşmesinde yer verilir.

11.2. Katılma paylarının Şemsiye Fon'a bağlı her bir fon adına alım satımı esastır.

11.3. Şemsiye Fon'un sona ermesinde ve tasfiyesinde, Kurul'un yatırım fonlarına ilişkin düzenlemeleri kıyasen uygulanır.

11.4. Mevzuatta öngörülen tasfiye hallerinin oluşması halinde Şemsiye Fon'a bağlı fonlar, mevzuatta yer verilen esaslara ve sürelerle uygun olarak tasfiye edilir. Kurucu tarafından tasfiyeye karar verilmesi halinde, tasfiyeye ilişkin alınan Kurucu yönetim kurulu kararı pay sahiplerine bildirilir.

11.5. Şemsiye Fon'a bağlı fonlar tarafından tasfiye dönemine girildiğinde Kurul'a ve en uygun haberleşme vasıtasıyla yatırımcılara haber verilir. Tasfiye döneminde hiçbir katılma payı ihraç edilemez ve yeni girişim sermayesi yatırımı faaliyetlerine son verilir. Uygun piyasa koşulları oluştuğunda fon varlıkları satılarak nakde çevrilir, alacakları tahsil edilir ve borçları ödenir. Bakiye tutarlar ihraç belgesinde belirlenen esaslara göre pay sahiplerine dağıtılır ve tüm katılma payları iade alınır.

11.6. Şemsiye Fon'a bağlı fonların tasfiye dönemlerinde pay sahipleri katılma payı alım veya satım talebinde bulunamaz. Fon varlıklarının satışı, alacaklarının tahsili ve borçlarının ödenmesi sonucu nakit fazlası oluştuğunda, oluşan nakit fazlası pay sahiplerine payları oranında dağıtılır. Bu amaçla ihraç belgelerinde belirtilen pay fiyatı açıklanma tarihlerinde Kurucu, Şemsiye Fon'a bağlı fonlardaki nakit mevcudunu dikkate alarak pay sahiplerine dağıtılacak toplam tutarı ve sahip olduğu katılma payları nispetinde her bir pay sahibinin alması gereken tutarı belirler. Tüm pay sahipleri kendileri için belirlenmiş olan tutar kadar satım talimatı vermiş kabul edilir. Pay sahipleri ve pay sahiplerine bireysel saklama hizmeti veren kuruluşlar, belirlenen tutarı almaktan ve karşılığında denk gelen miktarda katılma payını iade etmekten imtina edemez.

11.7. Şemsiye Fon'a bağlı fonların, Yatırım Fonu Tebliği'nin 28'inci maddesinde belirtilen nedenlerle sona ermesi durumunda, fonların portföylerindeki varlıklar Kurucu tarafından BİAŞ'ta satılır. Bu şekilde satışı mümkün olmayan fon varlıkları, açık artırma veya pazarlık veya her iki usulün uygulanması suretiyle satılarak paraya çevrilebilir. Bu yolla nakde dönüşen fon varlığı, katılma payı sahiplerine payları oranında dağıtılır. Fonun Yatırım Fonu Tebliği'nin 28'inci maddesinin birinci fıkrasının (ç) bendinde belirlenen nedenlerle sona ermesi halinde, tasfiyesinde uygulanacak usul, Kurucu'nun veya Portföy Saklayıcısı'nın iflasına veya tasfiyesine karar veren makam tarafından belirlenir.



RE-PIE PORTEFÖY YÖNETİMİ A.Ş.
Huzur Mah. Maslak Ayazağa Cad. No
107 Sarıyer / İSTANBUL TİC. Sic. No 935506
Maslak V.D. 3870424288
MERSİS No: 08370024288000000000000000



11.8. Fesih anından itibaren hiçbir katılma payı ihraç edilemez ve geri alınamaz.

11.9. Şemsiye Fon'a bağlı fonlar başka bir fon ile birleştirilemez veya başka bir fona dönüştürülemez.

11.10. İşbu içtüzük kapsamında payları ihraç edilen Şemsiye Fon'a bağlı fonlar Şemsiye Fon tasfiye edilmeksizin de tasfiyeye tabi tutulabilir.

11.11. Şemsiye Fon'un tasfiye sürecinin tamamlanması üzerine, işbu içtüzük Kurucu tarafından ticaret sicilinden terkin ettirilir ve keyfiyet Kurul'a bildirilir.

11.12. Kurucu'nun iflası veya tasfiyesi halinde Kurul, Şemsiye Fon'u ve Şemsiye Fon'a bağlı fonları uygun göreceği başka bir portföy yönetim şirketine tasfiye amacıyla devreder. Portföy Saklayıcısı'nın mali durumunun taahhütlerini karşılayamayacak kadar zayıflaması, iflası veya tasfiyesi halinde de Kurucu, fon varlığını Kurulca uygun görülecek başka bir portföy saklayıcısına devreder.

MADDE 12- DİĞER HÜKÜMLER:

12.1. Bu içtüzükte hüküm bulunmayan konularda Tebliğ hükümleri uygulanır.

12.2. Katılma paylarının nitelikli yatırımcıya satışında bu içtüzük ve Tebliğ'de hüküm bulunmayan hallerde 28/6/2013 tarihli ve 28691 sayılı Resmî Gazete'de yayımlanan Sermaye Piyasası Araçlarının Satışı Tebliği (II-5.2)'nde düzenlenen nitelikli yatırımcıya satışa ilişkin hükümler kıyasen uygulanır.

12.3. İhraç belgesine ilişkin olarak bu içtüzük ve Tebliğ'de hüküm bulunmayan hallerde 22/6/2013 tarihli ve 28685 sayılı Resmî Gazete'de yayımlanan İzahname ve İhraç Belgesi Tebliği (II-5.1) hükümleri kıyasen uygulanır.

RE-PIE PORTFÖY YÖNETİMİ A.Ş.

M. Emre ÇAMLİBEL
Yönetim Kurulu Başkanı

RE-PIE PORTFÖY YÖNETİMİ A.Ş.
Huzur Mah. Maslak Ayazağa Cad. No 4C
107 Sarıyer / İSTANBUL Tic Sic No 935506
Maslak V D 3830424288
Mersis No 0383042428800013

Mehmet Ali ERGİN
Yönetim Kurulu Başkan Vekili

Bu içtüzükte hüküm bulunmayan hallerde ve bu içtüzük hükümleri ile Kurul'un düzenlemeleri arasında bir uyumsuzluk ortaya çıkması halinde Kurul düzenlemelerine uyulur. Kurul, içtüzük hükümlerinin değiştirilmesini her zaman talep edebilir ve içtüzük standartlarını değiştirebilir.

